

**Zoeken op het www voor historisch onderzoek thuis.**

Een tekst waaraan nog gewerkt wordt.

8 maart 2018

Heeft u opmerkingen, aanvullingen, verbeteringen, graag.

[hans@hansbraakhuis.nl](mailto:hans@hansbraakhuis.nl)

Inhoud:

1.	Inleiding. . . . .	2
3.	Hoogte kaart. . . . .	3
4.	Actuele kaarten. . . . .	3
5.	Kadaster, BAG en WOZ, woningen. . . . .	3
6.	Luchtfoto's. . . . .	8
7.	Kranten, boeken e.d.. . . . .	8
8.	Zoeken naar foto's. . . . .	9
9.	Luchtfoto's KLM Aerocarto. . . . .	10
10.	Video en film. . . . .	10
11.	Genealogie en personen. . . . .	11
12.	Kunst. . . . .	12
13.	Het Gelders Archief. . . . .	12
14.	Het Nationaal Archief. . . . .	12
15.	Kamer van Koophandel. . . . .	14
16.	Overige. . . . .	14



*Waar te beginnen?*

## 1. Inleiding

Zelf doe ik nog maar sinds 2015 enig historisch onderzoek. Een veel vanuit thuis, vanachter de computer. Heb opgeschreven welke www adressen ik handig vond, en welke zoekmachines er zoal bestaan. De wereld is groter dan google. Zoeken op het www is ook een continue leerproces. En websites komen er bij en vallen weer af.

Het zal vast zo zijn dat deze tekst gelezen wordt door personen die veel meer weten, veel meer bronnen hebben. Laat het me weten, dan kan ik teksten aanpassen.

Omdat ik zelf in de provincie Gelderland woon, komen daar ook de meeste voorbeelden vandaan. De lokaal gebonden zoekmachines zullen ook elders in Nederland voorkomen. Zet u slechts op een spoor, zonder een volledige opgave te doen.

## 2. Oude landkaarten

Plattegronden van heel Nederland aan elkaar geplakt, over een periode van 200 jaar:

[www.topotijdreis.nl/](http://www.topotijdreis.nl/) Schuif met de knop op de balk links naar het gewenste jaartal.

Zoom in en je kunt je vanaf 1815 tot nu de kaarten bekijken en eventueel als een soort vertraagde opname de veranderingen in de loop van 200 jaar voorbij laten komen.

De kaarten die je in deze "tijdreis" ziet zijn van de topografische dienst en zijn in de regel betrouwbaar en gedetailleerd. Je moet natuurlijk wel bedenken dat elke kaart op het moment van publicatie per definitie verouderd is en dat een kaart niet noodzakelijk de exacte terreinsituatie en informatie weergeeft.

Ga naar de website, <http://95.97.85.131/www.wildernis.eu> en dan naar de kaarten kamer. Zelf heb ik veel rivierkaarten gebruikt, de kaartenkamer is groter.

Nog een link:

[https://www.google.nl/search?q=doorwerth&source=lnms&tbn=isch&sa=X&ved=0CAgQ\\_AUoAmoVChMIqYfE3PetyAIVBFcUCh1V3QtA&biw=1344&bih=708#tbn=isch&q=doorwerth+kaart&imgsrc=wlH6J\\_6WjLFLUM%3A](https://www.google.nl/search?q=doorwerth&source=lnms&tbn=isch&sa=X&ved=0CAgQ_AUoAmoVChMIqYfE3PetyAIVBFcUCh1V3QtA&biw=1344&bih=708#tbn=isch&q=doorwerth+kaart&imgsrc=wlH6J_6WjLFLUM%3A)

en dan herken je wel meer kaarten

Andere kaarten:

*arcGIS.com*

<https://www.arcgis.com/features/>

klik hier op MAP

of om het leuker te maken:

<https://www.arcgis.com/home/gallery.html#c=esri&t=maps&o=modified&a=NL>

probeer maar wat uit.

Nog een kaartenverzameling:

<http://www.atlasenkaart.nl/>

Amerikaanse defensie stafkaarten van Nederland omstreeks 1944. Ook Arnhem Oosterbeek in grote, af te drukken formaten. <https://www.loc.gov/item/2003630738/>

### 3. Hoogte kaart

Sinds 2014 kan iedereen gebruik maken van de Actuele Hoogtebestanden Nederland (AHN). Je kunt je eigen hoogtekaarten maken. Met die hoogtekaarten kun je veel ontdekken in je omgeving.

Het [Actueel Hoogtebestand Nederland](#) (AHN) is een kaart met voor heel Nederland gedetailleerde en precieze hoogtegegevens. Via de [AHN-viewer](#) kun je de hoogtekaart bekijken. Je kunt inzoomen op je eigen omgeving. Door in in de viewer de "lijst met lagen" (een van iconen rechtsboven op het scherm) een laag aan te vinken met dynamische opmaak zie je dat de kleuren zich aanpassen. Zo worden details in je eigen omgeving beter zichtbaar. Om alle bomen in een terrein te zien: AHN2 ruw - Blauw naar Rood (Dynamische opmaak)

Met een actuele hoogtekaart kun je soms nog verassend oude zaken tegen komen. In mijn omgeving zijn het verdwenen kasteel Grunsfoort, de Celtic Fields bij Bennekom en de stroomdalen van de vele beken in m'n omgeving goed zichtbaar.

AHN2 maaiveld - Shaded Relief (Dynamische opmaak)

*M'n voorkeur.*

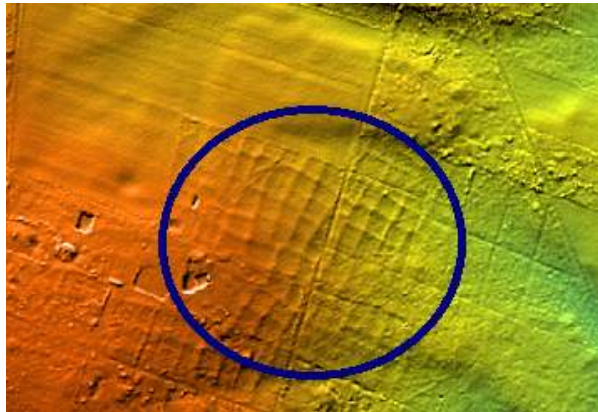

<http://www.archeologie.nl/projecten/specialismen/behoud-in-situ/inrichtingsplan-celtic-field-bennekom.html>

### 4. Actuele kaarten

Wil je een actuele kaart kopiëren voor gebruik op een website oid. bijvoorbeeld om iets te laten zien, gebruik dan Openstreetmaps. <http://www.openstreetmap.nl/> Als je een map uit Google gebruikt, loop je de kans op een claim.

<http://opentopo.nl/>

<http://pdokviewer.pdok.nl/>

Een 3D Kaart van Nederland is per provincie te downloaden via PDOK.

Link: <https://www.pdok.nl/nl/actueel/nieuws/artikel/17jul16-3d-kaart-nl> en mij lukt het niet.

### 5. Kadaster, BAG en WOZ, woningen

Als de woning een monument is, heb je geluk. Een landelijk monument staat hier beschreven:

<http://rijksmonumenten.nl/plaatsen/>

Gaat het om een gemeentelijk monument, zoek er dan daar naar bij de gemeente.

Basisregistraties Adressen en Gebouwen (BAG)

<https://bagviewer.kadaster.nl/lvbag/bag-viewer/index.html>

Zoom in naar een niveau totdat je blauwe randen om de woningen - objecten ziet. Klik dan op een bepaalde woning en dan komt rechts in beeld:

Pand

ID 0274100000000XXX

Bouwjaar 1951

Status Pand in gebruik voor bijvoorbeeld een boerderij op de Fonteinallee in Doorwerth. Let op bij de panden kunnen schuren andere jaartallen hebben. Kasteel Doorwerth heeft als jaartal 1956, het jaar dat de herbouw al plaats vindt, of het jaar dat de plannen voor herbouw definitief zijn. Bij de paardenstallen en koetshuis van het kasteel staat jaartal 1400, terwijl ik geleerd heb dat deze gebouwd zijn rond 1635 - 1650. Het kan zijn dat er eerdere bebouwing was.

De gemeente is bronhouder van de BAG en zij bieden deze gegevens, conform wet BAG, aan het Kadaster aan welke een Landelijke Voorziening BAG beheerd. In die Landelijke Voorziening BAG, waar je met de BAG viewer in kan kijken, zitten alle BAG registraties van alle Nederlandse gemeenten verzameld. De data is open en dus vrij toegankelijk voor iedereen. Omdat er destijds beperkt tijd was om de BAG te realiseren is veel gebruik gemaakt van bronnen zoals de GBKN (percelen, straten ed.), WOZ (panden, verblijfsobjecten, oppervlakten) en het GBA (adressen). In de BAG komen zeker onjuistheden voor en met het terug meld systeem van het Kadaster kan de kwaliteit van de BAG te verbeteren. Meldingen kunnen gedaan worden via het potlood icoon. Er zijn er meerdere van in de rechterkolom.

Een variatie op de BAG is de WOZ waarde viewer: <https://www.wozwaardeloket.nl/index.jsp> Zoek op adres, of zoom in op de kaart, klik een woning aan, en je ziet de actuele en vorige WOZ waarde (onroerendezaakbelasting). Ook het bouwjaar uit de BAG komt hier weer terug.

## Kadaster

Het Kadaster zelf is voor actuele zaken bereikbaar, en je dient te betalen voor hun werkzaamheden. <https://www.kadaster.nl/> Met een zoekmachine vindt je ook Kadasterdata, Kadasterservice, e.d., commerciële ondernemingen die hun gegevens uit vrij beschikbare bestanden of bij het Kadaster zelf halen en u er voor laten betalen. <http://www.kadaster.nl/kaarten-en-luchtfoto-s>

Met de kadasterviewer is te onderzoeken wie in het verleden eigenaar is geweest van de verschillende percelen, wanneer deze percelen verkocht zijn en hoe de percelen in de loop der tijd zijn vernummerd. De Kadasterviewer werkt landelijk, zelf ga ik naar de Gelders Archief, en daar wordt ik geholpen met een toegangscode. Dan hoef ik niet te betalen, anders moet dat wel. Zie [hier](#) voor meer informatie. Ook toegankelijk bij de overige Regionale Historische Centra (RHC) in Nederland.

Bij het Kadaster heb je ook

<https://www.arcgis.com/home/item.html?id=7aea6fa913a94176a1074edb40690318>

Te openen in een eenvoudige viewer (uit proberen) en te openen in Arcgis for desktop. Dat is software die je eerst moet laden.

De Arcgis in de viewer heeft al veel informatie

<https://www.arcgis.com/home/webmap/viewer.html?webmap=7aea6fa913a94176a1074edb40690318>

klik hier op Basiskaart, selecteer dan op Satellietbeelden, Satellietbeelden met labels, Straten, Topografisch, Donkergrijze canvas, Lichtgrijs canvas, National Geographic, Oceanen, Terrein met labels, OpenStreetMap en geniet.

Bij:

<http://www.arcgis.com/home/webmap/viewer.html?webmap=06e230cc3b48472b81be4110369c1951> kun je in het tabblad Inhoud de Perceelnummers, Huisnummers, Straatnamen,

Bebouwing, Kadastrale grens en Perceel, aanvinken. De perceelnummers zijn niet compleet, alleen het nummer, niet de kadastrale gemeente en niet de sectie. Maar met deze kaart kun je wel zo zien welke kadastrale percelen er zo zijn.

De site WatWasWaar is per 1 januari 2016 beëindigd. Er voor in de plaats is <http://www.opencultuurdata.nl/wiki/rijksdienst-voor-het-cultureel-erfgoed-beeldbank/>

Digitale kadastrale kaart beschikbaar als open data: PDOK, veel te veel mogelijkheden. <http://pdokviewer.pdok.nl/> Zet zelf maar lagen aan en of uit. kost je dagen om er wat te vinden. Heb zo perceelnummers kunnen zoeken. Info over PDOK: <http://www.kadaster.nl/PDOK>

Gemeente Wageningen:

[http://www.wageningen.nl/Ontdek\\_Wageningen/Historie/Gemeentearchief/Wie\\_Woonden\\_Waar\\_in\\_Wageningen](http://www.wageningen.nl/Ontdek_Wageningen/Historie/Gemeentearchief/Wie_Woonden_Waar_in_Wageningen)

[http://www.wageningen.nl/Ontdek\\_Wageningen/Historie/Gemeentearchief/Gemeentearchief](http://www.wageningen.nl/Ontdek_Wageningen/Historie/Gemeentearchief/Gemeentearchief)

Elders zoeken. Als voorbeeld gaan we op zoek naar de minuutplan van het centrum van Enschede.

- 1 Ga naar de [Beeldbank van de Rijksdienst voor Cultureel Erfgoed](#).
- 2 Klik op Alle Afbeeldingen.
- 3 Gebruik nu de filters om te beperken tot Gemeente > Enschede en Collectie > Minuutplannen. Klik op de kaart. U ziet de kaart nu in een inzoombaar venster, met de informatie ernaast. Via het onderste icoon links kunt u de kaart downloaden. Helaas slechts op lage resolutie (800 pixels), te weinig om de kaart in detail te bestuderen.

### **In archieven zoeken:**

Het gemeentelijk register van bouwvergunningen.

Renkum (Oosterbeek, Doorwerth, Renkum)

Bouwtekeningen van vóór 1944 zijn door oorlogshandelingen verloren gegaan.

Bouwtekeningen 1945-heden

In het gemeentehuis te Oosterbeek zijn de zogenaamde Pandendossiers. De dossiers hebben betrekking op de periode 1945–heden maar bevatten soms ook stukken uit de jaren 1930–1944. De dossiers zijn alfabetisch op huidige straatnaam geordend.

## Inloggen



Ik heb al een abonnement op Mijn Kadaster

Inlogcode

Wachtwoord

[Inlogcode of wachtwoord vergeten?](#)

Ik heb nog geen abonnement op Mijn Kadaster

### Voordelen:

- sneller bestelproces
- branchegerichte diensten
- bestelstatus bekijken
- verzamelfactuur
- zelf gebruikers beheren
- en meer!

Vul alleen uw gegevens in wanneer het internetadres in de adresregel begint met <https://mijn.kadaster.nl>. Alleen dan weet u zeker dat u inlogt op de beveiligde site van het Kadaster.

[Lees meer over Veiligheid](#)

*Het inlogscherm van het historische kadaster bij het Gelders Archief in Arnhem. Zal er bij andere archieven wel net zo uit zien. De receptie van de studiezaal logt voor je in en het gebruik is gratis.*

Via de Regionale Archieven kun je digitaal toegang krijgen tot het **Historische Kadaster**.

Zelf kom ik veel in het Gelderse Archief, maar daar is wel het kadaster van geheel Nederland te bekijken. Vraag een medewerker om je even in te loggen. Je kunt nu in het Kadaster zoeken op een adres. Via het adres kun je naar een landkaartje van de woning en de kadastrale kavel. U kunt onderzoeken wie in het verleden eigenaar zijn geweest van de verschillende percelen, wanneer deze percelen verkocht zijn en hoe de percelen in de loop der tijd zijn vernummerd.

Je kunt via de oudere nummers, terug in de tijd. Via Register 71 en Legger kun je informatie over de eigenaar van een bepaald pand vinden. Gemakkelijk is dit nog niet. Lees minstens de korte handleiding.

Heb je een plattegrond o.i.d. gevonden, dan kun je deze openen en de plattegrond wordt dan groter weergegeven. Je kunt de plattegrond als jpg bewaren. En deze na afloop van de sessie via bv WeTransfer.com naar je eigen mailadres versturen. Het zoeken en kopiëren van jpg's in het historische kadaster is gratis, in tegenstelling tot het actuele Kadaster.

Wat is te vinden in de Kadaster Archiefviewer?

Leggerartikel: overzicht van percelen die een gerechtigde (bijv. een persoon, gemeente of stichting) in een bepaalde kadastrale gemeente bezit heeft of waarop hij zakelijke rechten heeft.

Register 71: een overzicht van de percelen per kadastrale gemeenten met verwijzing naar de artikelnummers die deze percelen in bezit hebben gehad.

Naamlijsten: iedere naam correspondeert met een artikel. De naamlijsten vormen een alfabetisch overzicht op achternaam met het bijbehorende artikelnummer.

Hulpkaarten: hierop vindt u de nieuwe grenzen van een perceel na een wijziging.



Veld-, dienstjaar- en projectveldwerken: schetsen van de landmeter van de uitgemeten percelen.

Lijst 78A: verwijzingen van minuutperceel naar het eerste veldwerk en/of hulpkartaal waarop het niet-vernummerde perceel voorkomt.

Het is niet gemakkelijk om op deze manier te zoeken. Vraag veel hulp. De website "Mijn Kadaster" werkt voor heel Nederland! In Arnhem kan ik dus ook naar een adres in Arnhem zoeken.

Nog een site om kadastrale perceelnummers te achterhalen: <https://www.planviewer.nl/kaart>. Klik op vinkjes aan de linkerkant, zoals bv Stratenplan, anders herken je bijna niet waar je bent. Zoom in en klik ergens in een gebied en je ziet: Kadastrale percelen; Gemeente: in hoofdletters; Sectie: en Perceelnummer. Actuele bestemmingsplannen zijn hier ook te vinden.

Niet openbaar en niet in alle gemeenten toegankelijk: GeoWeb.

In mijn gemeente is er in 2017 een koppeling gemaakt met meerdere mogelijkheden: <http://renkum.maps.arcgis.com/apps/MapAndAppGallery/index.html?appid=10a53724614c4aa99ada7577b4694c52>

Is, wordt waarschijnlijk ook beschikbaar in andere gemeenten.

Nog iets leuks: <http://www.hisgis.nl/hisgis/gewesten> Klik op een provincie en je ziet de situatie in 1832. Van meerdere Nederlandse steden zijn namen, nummers en andere perceelgegevens uit de oudste kadastrale perceelregisters te vinden.

## 6. Luchtfoto's

Een uitgebreide site: <http://www.dotkadata.com/>. Kijk er zelf wel eens naar luchtfoto's van de Engelse RAF gemaakt op 4 september 1944. Je ziet dan weilanden, op de locatie waar ik nu woon. Er staan landgoederen op die er nu ook niet meer zijn. De site is zeer uitgebreid, en helaas, wilt u een luchtfoto goed bekijken, dan moet u betalen. Als ik nog eens tijd heb, zal ik de mogelijkheden van deze site nog eens uitzoeken.

Nog een bron: <http://library.wur.nl/WebQuery/geoportal/raf>

## 7. Kranten, boeken e.d.

[Www.delpher.nl](http://www.delpher.nl) een zoekmachine in gedigitaliseerde kranten, tijdschriften, boeken van de Koninklijke Nationale Bibliotheek. Een enorme database van Nederlandse krantenartikelen en boeken die vijfhonderd jaar teruggaat en per woord doorzoekbaar is.

Je kunt een schermprint maken van een tekst, en eventueel is de zoekkleur te verwijderen door een vinkje aan te klikken. Zoeken gaat het gemakkelijkst door twee zoektermen te gebruiken en deze te verbinden middels "PROX" zoals bv "Duno PROX Doorwerth". Prox (proximity) is een oude DOS term en geeft aan dat het ene zoekwoord vlak bij het andere zoekwoord moet staan. Wat ook kan is: "Jan Vinken" PROX Doorwerth", Jan + Vinken zijn dan gekoppeld door de aanhalingstekens. Delpher bestaat sinds 2015 en werkt heerlijk. Helaas staan er fouten in Delpher. Op een ander moment de zoekopdracht herhalen kan andere en soms oudere gegevens te zien geven. Soms klopt de datum van het gevonden onderwerp niet met de werkelijke datum van de krant. Veelal zal niet kloppen wat er in een krant staat. Maar een notaris die aangeeft in opdracht van welke eigenaar hij iets gaat verkopen, veilen. Dat zal dan wel kloppen.

Ook in Delpher:

39 telefoonboeken van het Museum voor Communicatie zijn in maart 2016 online beschikbaar. Het oudste telefoonboek is uit 1901 en de serie loopt door tot 1950. In het begin paste alle telefoonnummers van heel Nederland in één band, van 'Alfen a/d Rijn tot Zwolle'. Maar de boeken werden elk jaar dikker, zodat vanaf 1946 twee delen nodig waren. De telefoonboeken bieden veel informatie, niet alleen over namen van personen en bedrijven met hun adressen en beroepen, maar ook over de ontwikkeling van de telefonie. Je kunt nu eenvoudig zoeken op naam en je vindt adressen, beroepen en bedrijven.

Kijk eens, wel Delpher maar:

[http://www.genealogiedomein.nl/index2.php?option=com\\_docman&task=doc\\_view&gid=5009&Itemid=27](http://www.genealogiedomein.nl/index2.php?option=com_docman&task=doc_view&gid=5009&Itemid=27)

In het oudste boek uit 1904 kan ik zo Renkum of Oosterbeek niet zo vinden, Dacht even alle Leeuwenstraat adressen te achterhalen. De Leeuwenstraat komt dan alleen in Hilversum voor. Of het zoeken gaat nog niet optimaal of er was nog geen telefoonaansluiting in de Leeuwenstraat.

Voor de kranten van de gemeenten Barneveld, Ede & Scherpenzeel

kun je zoeken in: <https://www.archieval.nl/>, met deze site kun je ook naar andere zaken zoeken.

Niet alle kranten staan in Delpher:

<http://snv.courant.nu/>

<http://gawk.courant.nu/>



Andere plaatsen: google: “**http courant nu**” **xxxx** (inclusief de aanhalingstekens) en dan op xxx, de naam van de plaats.

Zoek een boek:

<https://archive.org/>

Vul een zoekterm in en daarna kun je veelal kiezen hoe je het boek, tijdschrift, publicatie wilt downloaden: tekst, PDF, etc.

Voor de gemeente Renkum heb ik zelf een lijst gemaakt met heemkundige boeken. Dan weet je in ieder geval dat er een boek over bestaat. Die lijst is niet compleet. Maar met naam, auteur en jaartal van een boek zoekt het makkelijker. Heeft u aanvullingen; graag, mail me.

<http://www.hansbraakhuis.nl/boekenlijst.xls>

[hans@hansbraakhuis.nl](mailto:hans@hansbraakhuis.nl)

Andere boeken:

<http://www.gutenberg.org/> met een aanbod van 56.000 downloadbare boeken.

<https://books.google.com/?hl=nl> U kunt sommige boeken en tijdschriften gratis downloaden om later te lezen of af te drukken. Geef in de zoekbalk de titel, de auteur, het ISBN-nummer of zoekwoorden op.

Op de website van kenniscollectie.nl kunnen geïnteresseerden via 1 zoekscherm de catalogi van de deelnemende Gelderse bibliotheken in één keer doorzoeken.

<https://kenniscollectie.nl/over-kenniscollectie/>

## 8. Zoeken naar foto's

<http://www.rozet.nl/erfgoedcentrum>

<http://www.gelderlandinbeeld.nl/> met 53000 prentbriefkaarten, 4100 foto's en 100 topografische kaarten (anno 2008) van de Gelderland bibliotheek.

<http://www.mijngelderland.nl/>

<http://www.geheugenvannederland.nl/>

<http://www.archieven.nl/nl/>

scroll en klik op beeldbanken voor foto's en prentbriefkaarten. Veel zaken die te vinden zijn bij bv het Gelders Archief, zijn hier ook te vinden. Ook personen.

<https://www.flickr.com/search/>

zet je zoekterm in het zoekvenster en klik daarna op search photos of people.

Gebruik je Google, gebruik dan de knop afbeeldingen.

<http://picssr.com/tags/renkum>

Hivemind: <http://flickrhivemind.net/Tags/Heelsum>

Het RKD-Nederlands Instituut voor Kunstgeschiedenis beheert een collectie archief-, documentatie- en bibliotheekmateriaal met betrekking tot de westerse kunst van de late Middeleeuwen tot heden.

Als je daar bijvoorbeeld Oosterbeek intypt krijg je een grote hoeveelheid schilderijen vanaf ca de 16e eeuw.

<http://website.rkd.nl/>

In de bibliotheek van de Rijksdienst voor het Cultureel Erfgoed vindt u cultuurhistorische boeken, tijdschriften, dossiers, foto's en tekeningen op het gebied van collecties, archeologie, monumenten en cultuurlandschap in Nederland

<http://cultureelerfgoed.adlibsoft.com/search.aspx>

## **9. Luchtfoto's KLM Aerocarto**

Bent u op zoek naar een luchtfoto of andere afbeelding? Ga naar het documentatiecentrum van het Aviodrome, zij beheren het grootste historische luchtfotoarchief van Nederland. Meer informatie vind u op <http://www.aviodrome.nl/luchtfotoarchief> en

<http://www.aviodrome.info/Home/Home/>. Zet de zoekterm in het veld in de linker balk.

## **10. Video en film**

Ook films zijn te vinden op het www. Je kunt met een zoekmachine een zoekwoord ingeven en dan zoeken naar video's. Een andere link:

<https://www.eyefilm.nl/collectie/filmgeschiedenis>

In Gelderland hebben we een AVAG Audio Visueel Archief Gelderland.

<http://www.avag.geldersarchief.nl/onzebeeldbank>

## 11. Genealogie en personen

Op zoek naar je afkomst? Zo pluis je je stamboom uit. Je komt al een heel eind met een stel genealogische websites. Lees hier waar en hoe je dat doet.

Een leuke start maak je met de gratis Amerikaanse website [familysearch.org](http://familysearch.org). The Church of Jesus Christ of Latter-day Saints (Mormonen) digitaliseert genealogische archieven over de hele wereld. Kennis van de voorouders is van belang in het mormoonse geloof. Sta je in hun boek, dan kom je in hun hemel.

In Nederland kun je terecht bij het Centrum voor Familiegesciedenis (CBG), een samenwerking van zes databases, waaronder het gratis [wiewaswie.nl](http://wiewaswie.nl). Daar vind je gegevens van de Burgerlijke Stand sinds 1810. Op de cbg-website vind je ook een stappenplan en een uitleg over archiefsoorten en genealogische begrippen. Voor sommige scans moet je betalen. Makkelijker zoeken naar meerdere namen in plaats van één naam, wordt betaald lid. Het CBG geeft ondersteuning biedt bij genealogisch onderzoek door het beschikbaar stellen van bronnen, het verstrekken van adviezen en het verrichten van onderzoek.

<http://www.cbg.nl>

Ga naar [www.cbg.nl](http://www.cbg.nl) en vul rechtsboven je familienaam of zoekterm in. Om gegevens te kunnen inzien, moet je betalen of "vriend" worden. Je mag gegevens voor eigen gebruik downloaden, maar niet publiceren.

Of: <http://cbgverzamelingen.nl/>

Kijk ook wat (amateur)genealogen voor je al al hebben gevonden. Op sites als [geneanet.org](http://geneanet.org), [genealogieonline.nl](http://genealogieonline.nl), [stamboomzoeker.nl](http://stamboomzoeker.nl), [ngv.nl](http://ngv.nl), [gendexnetwork.org](http://gendexnetwork.org) delen zij stambomen. Op [graftombe.nl](http://graftombe.nl) staan foto's van graven.

Commerciële sites zoals [www.myheritage.com](http://www.myheritage.com) maken reclame voor een gratis stamboomprogramma: "There ain't no such thing as a free lunch". Begin er niet aan. Andere onderzoekers kunnen dit niet raadplegen. Mogelijkheden zijn beperkt. Nog zoiets: Ancestry.

Veel gebruikt, je kunt er veel in kwijt: <http://aldfaer.net/sitemap/index.php>

Wie het verhaal achter een naam zoekt, kan verder graven. Via [zoekakten.nl](http://zoekakten.nl) kun je bijvoorbeeld in militaire stamboeken kijken. Daar is oom een persoonsbeschrijving van de militair te vinden zoals blauwe ogen, pokdalige huid. Veel moois is er te vinden in de archieven van notarissen, strafgevangenis, bedrijven, spoorwegen.

Je kunt een beroepsgenealoog inhuren. Reken op 60 tot 100 euro per uur. De ervaring leert: die vinden echt veel meer. John Boeren is te boeken via [antecedentia.com](http://antecedentia.com). Yvette Hoytink doktert ook biologische verbanden uit via dna. ([dutchgenealogy.nl](http://dutchgenealogy.nl)). Bij de [ngv.nl](http://ngv.nl) en [cbg.nl](http://cbg.nl) vind je nog meer beroepsgenealogen. Bij mij in de buurt: [Morfeem](http://Morfeem).

Genealogie Renkum

<http://www.genver.nl/gl/dtb0274.htm>

andere gemeenten, gebruik de balk via provincies etc.

Tips uit: <http://groenegraf.blogspot.nl/2014/06/je-eigen-stamboom-in-10-stappen.html>

Een miljoen graven online op 1850 begraafplaatsen: [www.online-begraafplaatsen.nl/](http://www.online-begraafplaatsen.nl/)  
Vrijwel iedere begraafplaats in kaart. Foto's van de graven.

Bij Het Gelders Archief zijn de adresboeken van Arnhem en omstreken (Doorwerth, Heveadorp, Oosterbeek, Rozendaal, Velp, Westervoort, Wolfheze - wisselend per jaar - ) van 1855 tot 1942 staan sinds kort integraal op de website van het Gelders Archief. In deze naslagwerken staan onder meer stadsplattegronden, overzichten van instellingen, bedrijven en verenigingen (met lijsten van werknemers en bestuursledenlijsten) en overzichten met namen van huisbewoners, straatnamen en huisnummers.

En

[https://www.geldersarchief.nl/bronnen/personen?mivast=37&miadt=37&mizig=128&miview=tbl&mizk\\_alle=bevolkingsregister%20Renkum](https://www.geldersarchief.nl/bronnen/personen?mivast=37&miadt=37&mizig=128&miview=tbl&mizk_alle=bevolkingsregister%20Renkum)



Zo wordt het zoeken naar personen wel heel gemakkelijk gemaakt. De bevolkingsregisters van Den Haag, Rotterdam, Eindhoven en omgeving met één website doorzoekbaar.

<http://www.digitalestamboom.nl/Search.aspx>

[open archieven](#): doorzoek de genealogische gegevens van Nederlandse archieven.

<http://zoekakten.nl/index.php> klik op provincie, woonplaats en een van de registers. Je komt dan bij de scans van dtb-registers, akten Burgerlijke Stand en Bevolkingsregister.

<http://www.stamboomzoeker.nl>

## 12. Kunst

Ga naar de website van de [RKD](#) (Rijksinstituut voor Kunsthistorische Documentatie). Als je daar bijvoorbeeld Doorwerth of Oosterbeek intypt krijg je een grote hoeveelheid schilderijen vanaf ca de 16e eeuw.

## 13. Het Gelders Archief

Gelders Archief; <https://www.geldersarchief.nl/> Op hun website is al heel veel te vinden. Is er een onderwerp niet als download beschikbaar, dan kun je het via de studiezaal op het archief in te zien. Ga er maar van uit dat via de zoekmachine nog niet het gehele archief is ontsloten, en dat een groot gedeelte wel op het archief is in te zien, maar niet digitaal beschikbaar is. Toegang tot de studiezaal is gratis, een eerste keer dien je je te legitimeren.

## 14. Het Nationaal Archief

Het Nationaal Archief.

De [studiezaal](#) van het Nationaal Archief is te bezoeken; Prins Willem Alexanderhof 20, 2595 BE Den Haag. Het Informatiecentrum van het Nationaal Archief is de plek voor een eerste kennismaking met de rijke archiefcollectie. Bovendien vormt het modern ingerichte centrum een uitstekend startpunt voor uw onderzoek. Genealogische onderzoekers lopen vanaf het

informatiecentrum ook gemakkelijk de bronnenzaal van het Centraal Bureau voor Genealogie binnen. Het Informatiecentrum is voor iedereen gratis toegankelijk. In de Studiezaal staan computers tot uw beschikking, om te zoeken in de online archiefinventarissen, indexen en de vele thematische onderzoeksgidsen van het Nationaal Archief. Vindt u archiefstukken die u wilt inzien? Deze kunt u dan direct [reserveren](#). Is het uw eerste bezoek aan het Nationaal Archief? Dan dient u eerst aan de informatiebalie een bezoekerspasje te laten maken. Dat kan alleen op vertoon van een geldig legitimatiebewijs. Met de bezoekerspas krijgt u toegang tot de Studiezaal, waar u de originele documenten kunt raadplegen. Deze dient u eerst te reserveren via de website.

Om te zoeken: <http://www.gahetna.nl>.

Openbare archiefstukken kunnen online worden aangevraagd en gereserveerd. U kunt dit ook via de terminals in de studiezaal van het Nationaal Archief doen. Om te kunnen reserveren dient u de volgende stappen te volgen:

1. U maakt een profiel aan op [www.gahetna.nl](http://www.gahetna.nl), en logt vervolgens in;
2. Via de archiefinventaris (alleen de beschrijvingen met rode nummers) selecteert u het gewenste archiefstuk door op de knop 'Reserveren' te klikken;
3. In het volgende scherm geeft u aan op welke dag u het archiefstuk wilt inzien;
4. Indien u zich bevindt in de studiezaal en een tafelnummer heeft ontvangen kunt u dit nummer vermelden. Als u geen tafelnummer heeft kunt u tafelnummer 777 laten staan;
5. Vervolgens bevestigt u uw reservering door deze te versturen.

Op termijn zullen delen van dit archief via een zoekmachine te benaderen zijn (november 2016)

## 15. Kamer van Koophandel

Bij bv het Gelders Archief: kun je zoeken in de Handelsregisters van de Kamer van Koophandel. In het zoekscherm voer je de zoekterm. Als u op de pijlen naast de zoekbalk klikt, ziet u op welke zoektermen u kunt zoeken. Kijk bij Archieven; Handelsregisters, Kamers van Koophandel. Een item gevonden, dan kun je er gratis scans van bestellen. Beperking: Elke week twee gratis bestanden reserveren. U kunt het origineel ook aanvragen en inzien in de studiezaal. Niks gevonden? Het Gelders Archief heeft alleen dossiers van bedrijven die niet meer bestaan. Voor het inzien van dossiers van bedrijven die nog wel bestaan, kunt u contact opnemen met de Kamer van Koophandel.

## 16. Overige

De site WatWasWaar is per 1 januari 2016 beëindigd. Er gedeeltelijk voor in de plaats is <http://www.opencultuurdata.nl/wiki/rijksdienst-voor-het-cultureel-erfgoed-beeldbank/>

Vertalen oud Hollands naar nieuw Nederlands  
<http://www.oud-hollandsch.nl/>

De Ergoed Vereniging Heemschut beschrijft veel monumenten. Oude tijdschriften zijn van 1924 digitaal te lezen: <https://www.heemschut.nl/collectie/periodieken/>

[Molendatabase](#) (database van verdwenen molens in Nederland)

[IISG](#) (collecties van het Internationaal Instituut voor Sociale Geschiedenis)

Voor de gemeentearchieven van de gemeenten Barneveld, Ede & Scherpenzeel kun je zoeken in: <https://www.archival.nl/>.